

# Einführung in die MDM- Suite MobiVisor

# Android: Einführung in die MDM-Suite MobiVisor

Bevor Sie Android Enterprise vollumfänglich nutzen können, müssen Sie sich zunächst bei Google registrieren.

Vom Hauptbildschirm (Klick auf das MobiVisor-Symbol) gelangen Sie über den Reiter „Einstellungen“ zum Drop-Down Menü.

Dort wählen Sie „Android Enterprise“.

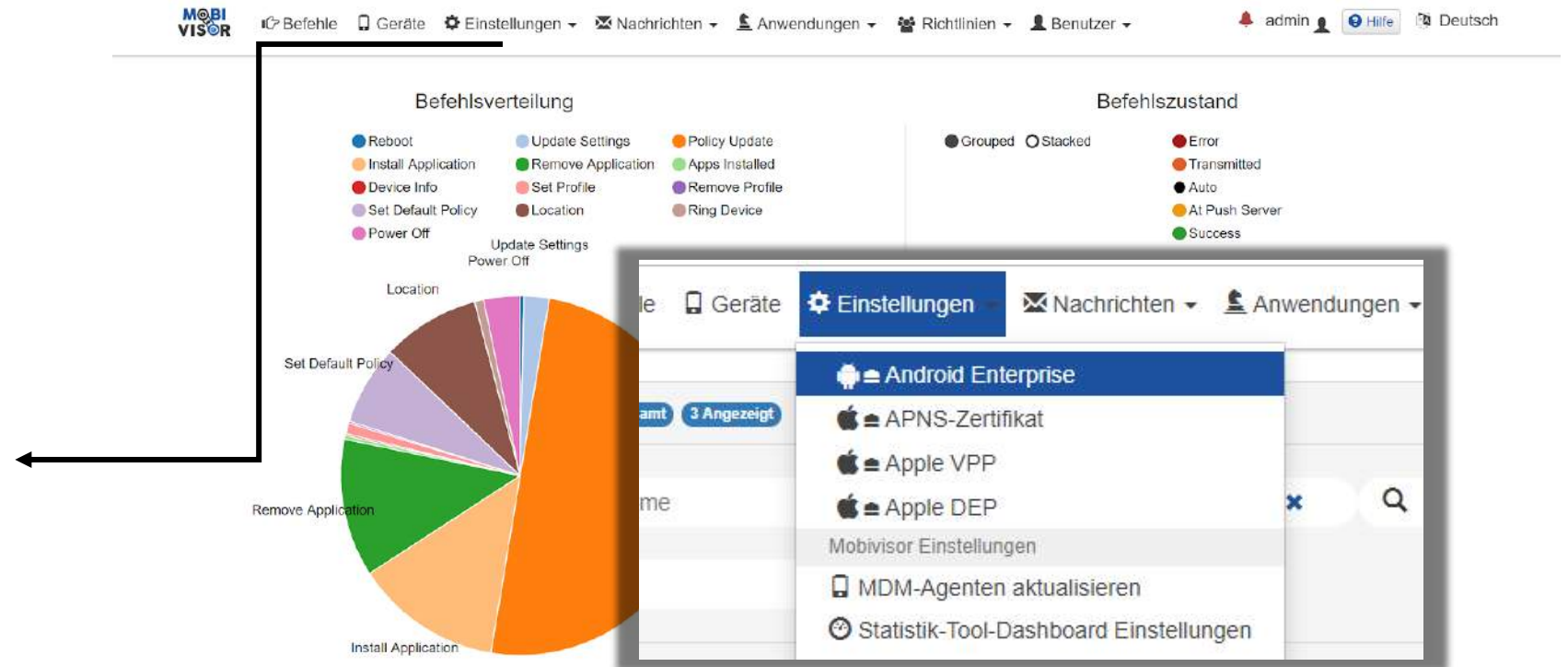

# Android: Einführung in die MDM-Suite MobiVisor

MobiVISOR

Befehle Geräte Einstellungen Nachrichten Anwendungen Richtlinien Benutzer

J Technau Hilfe Deutsch

Android Enterprise-Konto

## Android Enterprise-Kontoerstellung

Um Android Enterprise-Funktionen zu verwenden, erstellen Sie Ihr Enterprise und verknüpfen Sie es mit MobiVisor

▶ Start

Klicken Sie auf Start und vervollständigen Sie das folgende Menü.

# Geräte einrichten: Einführung in die MDM-Suite MobiVisor

*Wenn Sie ein Android-Konto erfolgreich eingerichtet haben, dann folgt nun die Ersteinrichtung des Tablets/Handys.*

1. Entpacken Sie das Gerät und starten Sie es.
2. Verbinden Sie es mit dem WLAN.
3. Anstelle eines Benutzerkontos (Email) geben Sie das Kürzel *afw#mobivisor* ein.
4. Folgen Sie dem Menü und treffen Sie bei der Auswahl die Option „Gerätbesitzer“ – klicken Sie weiter
5. Klicken Sie auf „Enterprise-Umgebung“
6. Zur finalen Mobivisor-Registrierung erstellen Sie einen Nutzer in Mobivisor (siehe folgende Folie) und nutzen Sie dessen Log-In Daten oder QR-Code.

# Nutzerverwaltung: Einführung in die MDM-Suite MobiVisor

Zentral ist in MobiVisor die Nutzerverwaltung. Nutzerkonten werden mobile Endgeräte zugeordnet. Daher müssen Sie zunächst Ihre Nutzer verwalten.

Vom Hauptbildschirm (Klick auf das MobiVisor-Symbol) gelangen Sie über den Reiter „Benutzer“ und dem Drop-Down Menü „Liste“ zur Nutzerübersicht.

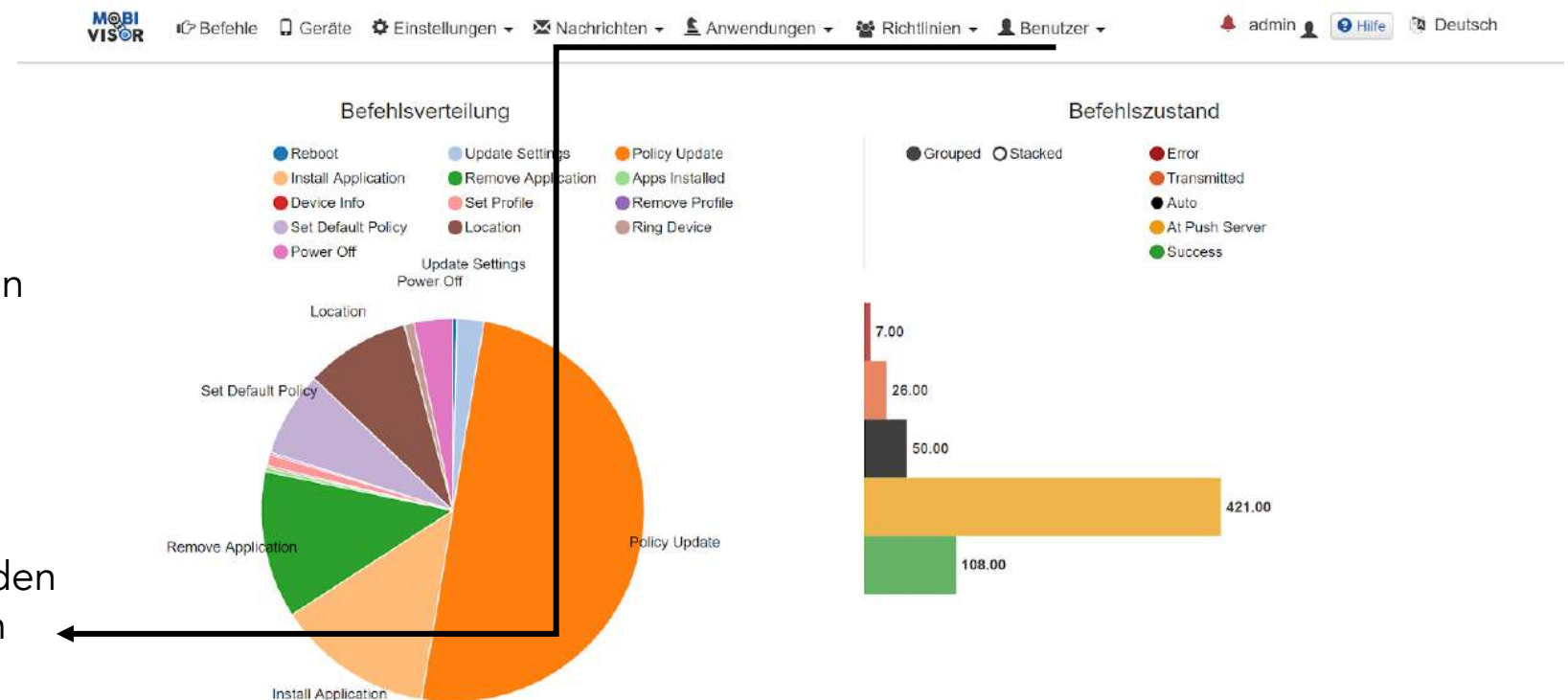

# Nutzerverwaltung: Einführung in die MDM-Suite MobiVisor

In dieser Übersicht finden Sie alle Nutzer-Accounts (Mitarbeiter) Ihres Unternehmens. Unter „Bearbeiten“ können Sie die Nutzer verwalten.

Benutzername	Geräte	Rollen	Gruppen	Aktionen
admin	0	Admin	Diakonie Schönberg	Bearbeiten QR-Code Löschen
1 ds-sbg.001	1		Diakonie Schönberg	Bearbeiten QR-Code Löschen
2 ds-sbg.002	1		Diakonie Schönberg	Bearbeiten QR-Code Löschen
3 ds-sbg.003	1		Diakonie Schönberg	Bearbeiten QR-Code Löschen
4 ds-sbg.004	1		Diakonie Schönberg	Bearbeiten QR-Code Löschen
5 ds-sbg.005	1		Diakonie Schönberg	Bearbeiten QR-Code Löschen

# Nutzerverwaltung: Einführung in die MDM-Suite MobiVisor

In „Bearbeiten“ legen Sie die E-Mail, den Benutzer- und Anzeigenamen und das Passwort des Nutzerkontos fest. Zudem ordnen Sie den Nutzer einer Gruppe zu und verteilen Rechte (Rollen)

- Email:** mda-service@ds-sbg.de
- Benutzername:** ds-sbg.001
- Anzeigename:** ds-sbg.001
- Kennwort:** (password field)

Below the form is a 'Gruppen' (Groups) section with a search bar and a table of available groups:

Gruppen				
Suche				
Markieren Sie alle Gruppen				
	Gruppentyp	Gruppenname	Benutzer in der Gruppe	Administrator
<input checked="" type="checkbox"/>	lokal	Diakonie Schöneberg	63 Gesamt 1 Administrator (en)	<input type="checkbox"/>

MUSTER

# Gruppenverwaltung: Einführung in die MDM-Suite MobiVisor

MOBI VISOR | Befehle | Geräte | Einstellungen | Nachrichten | Anwendungen | Richtlinien | Benutzer | admin | Hilfe | Deutsch

Gruppen

Suche

+ Hinzufügen

Gruppentyp	Gruppenname	Benutzer in der Gruppe	Anwendungen	Richtlinien	Aktionen
lokal	Diakonie Schöneberg	63 Gesamt 1 Administrator (en)	snapMDA2 6040004 Stille Installation	Diakonie Schöneberg	Bearbeiten   Löschen

©Copyright 2018 Alle Rechte vorbehalten Entwickelt von IOTIQ GmbH.

Unter „Benutzer“ – „Gruppen“ legen Sie neue Gruppen und Untergruppen für Ihre Unternehmen an. Gruppen dienen zur einheitlichen Verteilung von Einstellungen und Vorgaben wie erlaubte Anwendungen (Apps) und Richtlinien

# Verwaltungssystem: Einführung in die MDM-Suite MobiVisor

Geräte 1,2,3,4 haben Richtlinie 0 + 1

Geräte 5,6,7 haben Richtlinie 0 + 2

*Richtlinie: Vorgeschriebene Nutzung (bspw. Telefonnutzung oder App-Nutzung)*

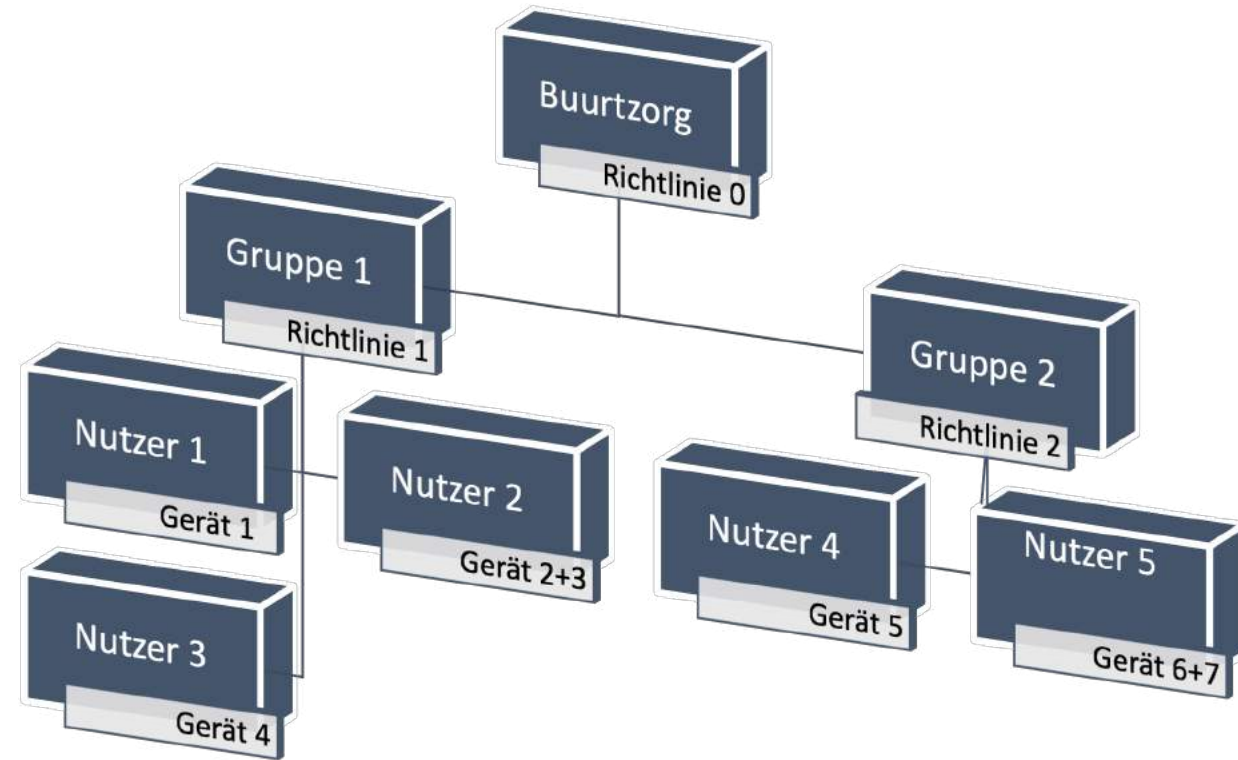

# Gerätemanagement: Einführung in die MDM-Suite MobiVisor

*Daten, Position, Status; Infos, Inventar und Statistiken*

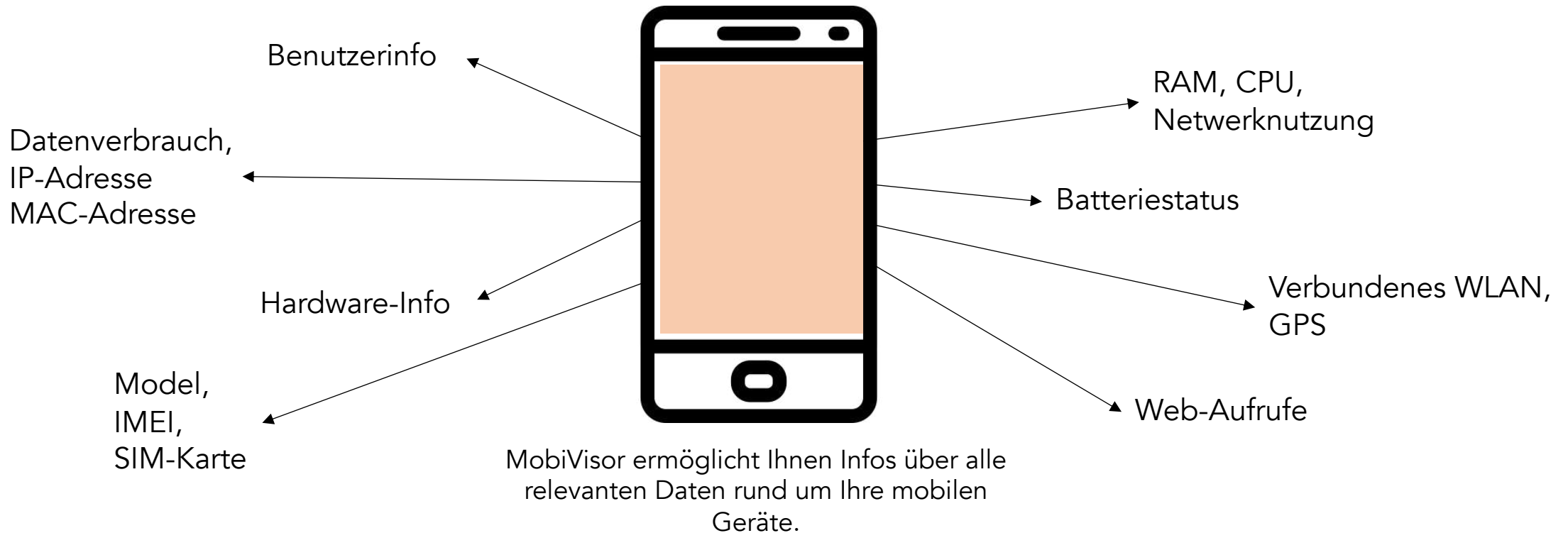

# Infos, Inventar und Statistiken: Einführung in die MDM-Suite MobiVisor

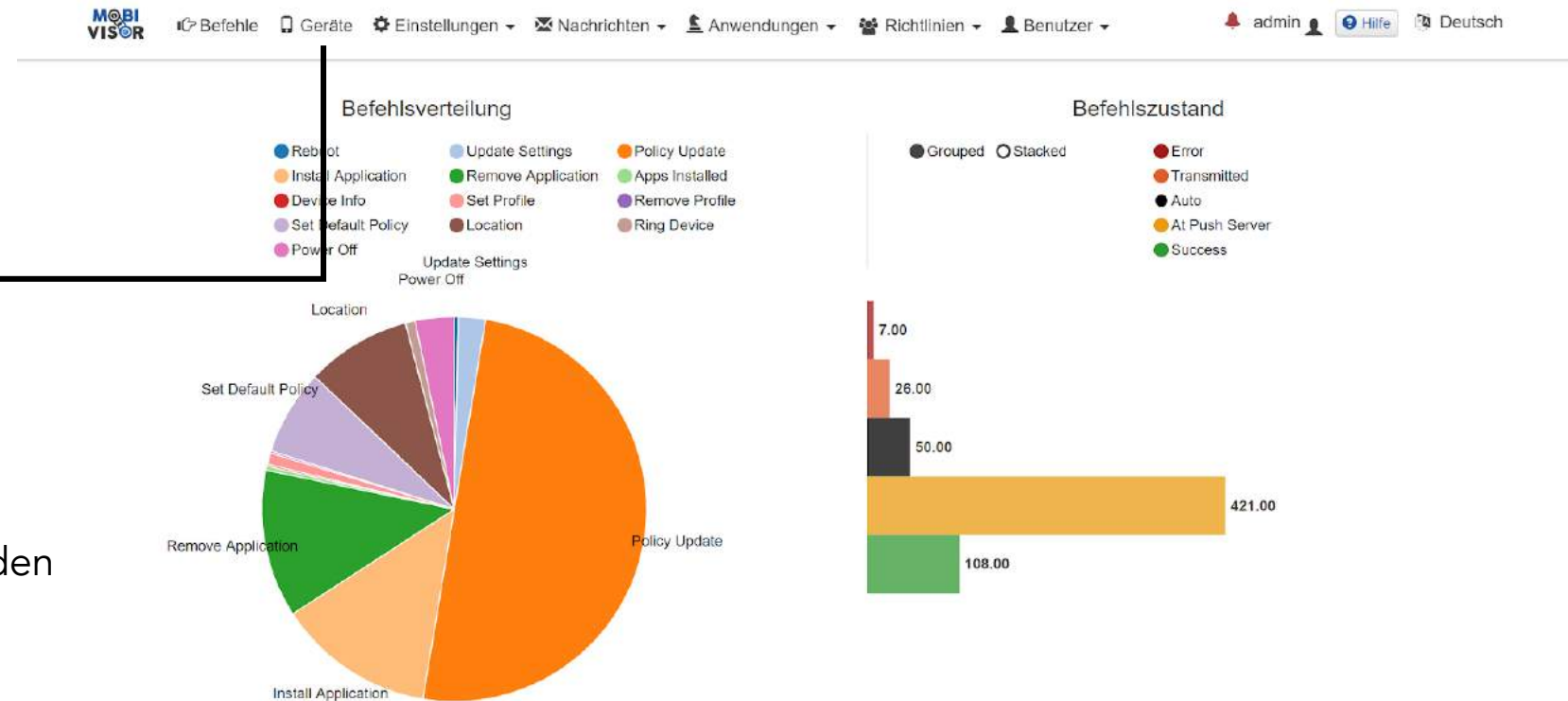

Vom Hauptbildschirm (Klick auf das MobiVisor-Symbol) gelangen Sie über den Reiter „Geräte“ zur Geräteübersicht.

# Infos, Inventar und Statistiken: Einführung in die MDM-Suite MobiVisor

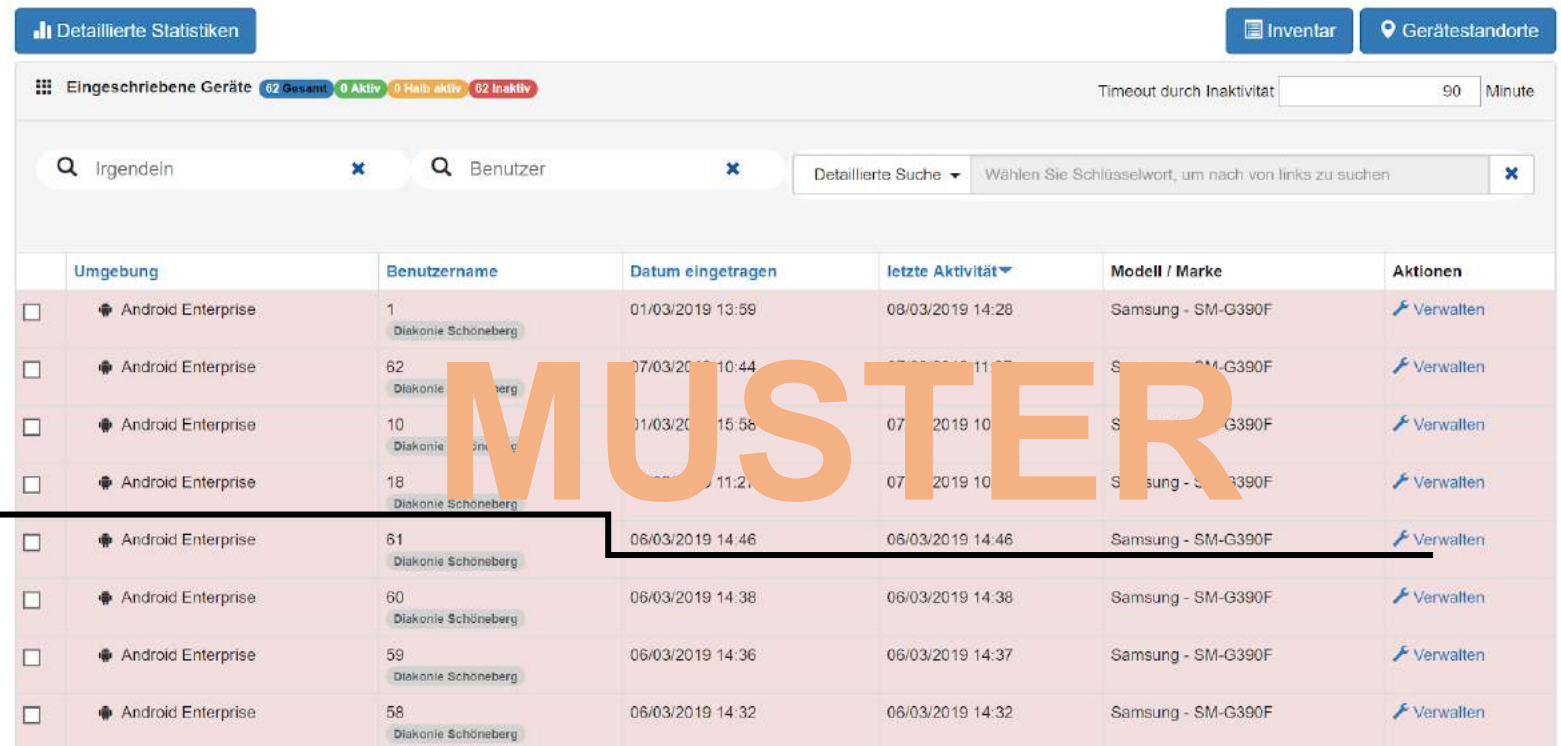

	Umgebung	Benutzername	Datum eingetragen	letzte Aktivität	Modell / Marke	Aktionen
<input type="checkbox"/>	Android Enterprise	1 Diakonie Schöneberg	01/03/2019 13:59	08/03/2019 14:28	Samsung - SM-G390F	Verwalten
<input type="checkbox"/>	Android Enterprise	62 Diakonie Schöneberg	07/03/2019 10:44	08/03/2019 11:07	Samsung - SM-G390F	Verwalten
<input type="checkbox"/>	Android Enterprise	10 Diakonie Schöneberg	01/03/2019 15:56	07/03/2019 10:10	Samsung - SM-G390F	Verwalten
<input type="checkbox"/>	Android Enterprise	18 Diakonie Schöneberg	06/03/2019 11:21	07/03/2019 10:10	Samsung - SM-G390F	Verwalten
<input type="checkbox"/>	Android Enterprise	61 Diakonie Schöneberg	06/03/2019 14:46	06/03/2019 14:46	Samsung - SM-G390F	Verwalten
<input type="checkbox"/>	Android Enterprise	60 Diakonie Schöneberg	06/03/2019 14:38	06/03/2019 14:38	Samsung - SM-G390F	Verwalten
<input type="checkbox"/>	Android Enterprise	59 Diakonie Schöneberg	06/03/2019 14:36	06/03/2019 14:37	Samsung - SM-G390F	Verwalten
<input type="checkbox"/>	Android Enterprise	58 Diakonie Schöneberg	06/03/2019 14:32	06/03/2019 14:32	Samsung - SM-G390F	Verwalten

In der Geräteübersicht finden Sie alle Geräte mit Ihrem aktuellen Status. Für weitere Informationen zu den einzelnen Geräten klicken Sie bitte auf „Verwalten“

# Infos, Inventar und Statistiken: Einführung in die MDM-Suite MobiVisor

Im „Verwalten“ Menü können Sie u.a. Gerätepasswörter ändern, den Benutzer wechseln und das Gerät fernwarten.

MUSTER

# Nutzungsvorgaben und Richtlinien: Einführung in die MDM-Suite MobiVisor

Richtlinien erstellen und verwalten: Vom Hauptbildschirm (Klick auf das MobiVisor-Symbol) gelangen Sie über den Reiter „Richtlinien“ und dem Drop-Down Menü „Richtlinien“ zur Richtlinienübersicht.

# Nutzungsvorgaben und Richtlinien: Einführung in die MDM-Suite MobiVisor

Richtlinien erstellen und verwalten: Im Richtlinien-Menü sehen Sie alle erstellten Richtlinien, können diese bearbeiten und neue Richtlinien erstellen. Mit einem Klick auf „Neu“ erstellen Sie eine neue Richtlinie.

Richtlinien werden verwendet, um einen Satz von Regeln zu definieren, wenn eine Gerätefunktion (mobiles Netzwerk, Kamera usw.) verwendet werden kann. Wählen Sie Gerätefunktionen und vorab gespeicherte Kriterien aus, wenn diese Gerätefunktion eingeschränkt oder freigegeben werden soll. Wenn sie Benutzern zugewiesen werden, sind ihre Gerätefunktionen eingeschränkt, wenn der Benutzer mindestens eine der ausgewählten Kriterien erfüllt

VERWALTEN SIE RICHTLINIEN

[+ Neu](#)

Name der Richtlinie	Umgebung	Eigenschaften	Kriterien	Aktionen
Diakone Schöneberg	Android	<ul style="list-style-type: none"><li>✗ USB-Fehlersuche</li><li>✗ Bildschirmaufnahme erlauben</li><li>✗ Energiesparmodus erlauben</li><li>✓ Apps (nicht von Play Store) erlauben</li><li>✗ Mock-Standort festlegen lassen</li><li>✗ Entwicklermodus erlauben</li><li>✓ Nur sicheres VPN erlauben</li><li>✗ Werkseinstellungen zurückgesetzt</li><li>✗ Firmware-Wiederherstellung</li><li>✗ Das Entfernen vom Geräteadministrator erlauben</li><li>✗ VPN erzwingen</li><li>✓ Installation erlauben</li><li>✗ Deinstallation erlauben</li><li>✓ Ein E-Mail-Konto hinzufügen lassen</li></ul> <p>Blacklist für ausgehende Anrufe</p> <p>Whitelist für ausgehende Anrufe</p> <p>[*17634110095] [*1774911221]</p> <p>Apps in Whitelist de.euregon.snapmda2</p> <p>de.euregon.snapMDA</p> <ul style="list-style-type: none"><li>✗ Datums- und Uhrzeitänderungen</li><li>✗ Force Login</li></ul>	Immer	<a href="#">Klon</a> <a href="#">Bearbeiten</a> <a href="#">Löschen</a>

©Copyright 2018 Alle Rechte vorbehalten Entwickelt von IOTIQ GmbH.

# Richtlinien erstellen: Einführung in die MDM-Suite MobiVisor

1. Geben Sie den Namen ihrer Richtlinie ein

Geben Sie den Richtliniennamen ein

Entfernen

< Zurück > Nächster

0%

Name der Richtlinie

Name der Richtlinie

©Copyright 2018 Alle Rechte vorbehalten Entwickelt von IOTIQ GmbH.

2. Wählen Sie aus den verfügbaren Optionen (am besten Sie klicken von oben nach unten das Dokument durch) und klicken auf „nächster“

Wählen Sie zu beschränkende Funktionen aus

Entfernen

< Zurück > Nächster

30%

Android iOS Windows

Suche SDK-Zuordnung

Hardware-Funktionen

3G	5.0	
Mobiles Netzwerk (neuere Geräte)	Samsung API 2.0	<input checked="" type="checkbox"/> aktiviert <input type="checkbox"/> Deaktiviert
Wifi		

# Richtlinien erstellen: Einführung in die MDM-Suite MobiVisor

3. Wählen Sie (so vorhanden) Kriterien aus, und klicken Sie auf "hinzufügen"

Richtlinien werden verwendet, um einen Satz von Regeln zu definieren, wann eine Gerätefunktion (mobiles Netzwerk, Kamera usw.) verwendet werden kann. Wählen Sie Gerätefunktionen und vorab gespeicherte Kriterien aus, wenn diese Gerätefunktion eingeschränkt oder freigegeben werden soll. Wenn sie Benutzern zugewiesen werden, sind Ihre Gerätefunktionen eingeschränkt, wenn der Benutzer mindestens eine der ausgewählten Kriterien erfüllt

Wählen Sie Kriterien für Ihre Einschränkung aus

65%

Wählen Sie ein Kriterium aus

Wählen	Kriterieneinschränkung	Details zur Kriterieneinschränkung
Keine Kriterien hinzugefügt		

4. Unter Hauptmenü „Richtlinien“ „Richtlinieneinschränkungen“ können Sie Kriterien für Ihre Richtlinien definieren

Richtlinienfunktionen (3G, Kamera usw.) können anhand von Kriterien eingeschränkt werden. Speichern Sie Kriterien und verwenden Sie sie in Richtlinien.

Terminzeit

Standort

SSID

Bitte wählen Sie eine Bedingung zur Einschränkung

# Richtlinien anwenden: Einführung in die MDM-Suite MobiVisor

Unter Hauptmenü „Richtlinien“ „Richtlinien festlegen“ können sie die Richtlinie Geräten zuordnen, für die sie gelten sollen

Zunächst wählen Sie den/die Benutzer aus, für die die Richtlinie gelten soll.

Um Benutzern Richtlinien zuzuweisen, wählen Sie zunächst den Benutzer und dann die gewünschten Richtlinien aus. Die Geräte der Benutzer werden entsprechend den hinzugefügten Richtlinien sofort eingeschränkt.

0%

Wählen Sie Benutzer aus Nächster

BENUTZER 63 Gesamt 20 Angezeigt

Benutzername Dn Rolle Geräteanzahl

Irgendein

Benutzergruppen  Diakonie Schönbe  Keine Gr

Wählen Sie Alle Benutzer aus  
Markieren Sie alle Benutzer

	Benutzername	Geräte	LDAP	Hergestellt in	Rolle	Gruppen	Richtlinien
<input type="checkbox"/>	admin admin	0	+	11.03.19 09:49	Admin	▼ Diakonie Schönberg	
<input type="checkbox"/>	1 ds-sbg.001	1	+	01.03.19 10:17		Diakonie Schönberg	
<input type="checkbox"/>	2 ds-sbg.002	1	+	01.03.19 10:17		Diakonie Schönberg	
<input type="checkbox"/>	3 ds-sbg.003	1	+	01.03.19 10:17		Diakonie Schönberg	

# Richtlinien anwenden: Einführung in die MDM-Suite MobiVisor

Dann wählen Sie die entsprechende Richtlinie aus und klicken auf „Hinzufügen“.

Um Benutzern Richtlinien zuzuweisen, wählen Sie zunächst den Benutzer und dann die gewünschten Richtlinien aus. Die Geräte der Benutzer werden entsprechend den hinzugefügten Richtlinien sofort eingeschränkt.

50%

Richtlinien hinzufügen 1 Benutzer ausgewählt Zurück

Name der Richtlinie	Umgebung	Eigenschaften	Kriterien	Hinzufügen
Diakone Schöneberg	Android	<ul style="list-style-type: none"><li>✗ USB-Fehlersuche</li><li>✗ Bildschirm sperren</li><li>✗ Fernwartung erlauben</li><li>✗ Debugging erlauben</li><li>✗ Entwicklermodus erlauben</li><li>✗ Lock-Status ändern lassen</li><li>✗ Entwicklermodus erlauben</li><li>✗ Nur sichere VPN erlauben</li><li>✗ Werkzeuge zurücksetzen</li><li>✗ Firmware-Wiederherstellung</li><li>✗ Das Entfernen vom Geräteadministrator erlauben</li><li>✗ VPN erzwingen</li><li>✓ Installation erlauben</li><li>✗ Deinstallation erlauben</li><li>✓ Ein E-Mail-Konto hinzufügen lassen</li><li>Blacklist für ausgehende Anrufe</li><li>Whitelist für ausgehende Anrufe</li><li>Apps in Whitelist</li><li>✗ Datums- und Uhrzeitänderungen</li><li>✗ Force Login</li></ul>		<a href="#">+ Hinzufügen</a>

# Alternative – Richtlinie festlegen: Einführung in die MDM-Suite MobiVisor

Unter Hauptmenüpunkt „Benutzer“ → „Gruppen“ → „Aktionen“ → „Bearbeiten“, Richtlinien für eine ganze Gruppe festlegen

Gruppentyp	Gruppenname	Benutzer in der Gruppe	Anwendungen	Verstecken Sie alles	Richtlinien	Aktionen
lokal	Diakonie Schöneberg	63 Gesamt 1 Administrator (en)	.snapMDA2  6040004  Stille Installation		Diakone Schöneberg	Bearbeiten  Löschen

# Alternative – Richtlinie festlegen: Einführung in die MDM-Suite MobiVisor

Klicken Sie im  
erscheinenden Menü auf  
den Reiter „Richtlinie“  
und auf „Hinzufügen“ –  
so gilt die ausgewählte  
Richtlinie für die  
gesamte Gruppe

Gruppentyp	Gruppenname	Benutzer in der Gruppe	Anwendungen	Verstecken Sie alles	Richtlinien	Aktionen
lokal	Diakonie Schöneberg	63 Gesamt 1 Administrator (en)	snapMDA2 6046004 Stille Installation		Diakonie Schöneberg	Bearbeiten Löschen

Name der Richtlinie	Umgebung	Eigenschaften	Kriterien	Hinzufügen
Diakonie Schöneberg	Android	<ul style="list-style-type: none"><li>✗ USB-Fotografieren</li><li>✗ Bildschirmaufnahme erlauben</li><li>✗ Energiesparmodus erlauben</li><li>✓ Apps (nicht von Play Store) erlauben</li><li>✗ Mock-Standort festlegen lassen</li><li>✗ Entwicklermodus erlauben</li><li>✓ Nur sicheres VPN erlauben</li><li>✗ Werkseinstellungen zurückgesetzt</li><li>✗ Firmware-Wiederherstellung</li><li>✗ Das Entfernen vom Geräteadministrator erlauben</li><li>✗ VPN erzwingen</li><li>✓ Installation erlauben</li><li>✗ Deinstallation erlauben</li><li>✓ Ein E-Mail-Konto hinzufügen lassen</li></ul>	Immer	+ Hinzufügen

# Apps verwalten: Einführung in die MDM-Suite MobiVisor

Vom Hauptbildschirm (Klick auf das MobiVisor-Symbol) gelangen Sie über den Reiter „Anwendungen“ und dem Drop-Down Menü „Liste“ zur Appübersicht.

# Apps verwalten: Einführung in die MDM-Suite MobiVisor

In der oberen Hälfte sehen Sie alle verfügbaren Apps auf Ihrem System.

#	Umgebung	Anwendungsname	Verwaltungsoptionen	Versionscode	Versionsname	Bild	Anwendungstyp	Aktionen
	Android	.snapMDA2	Entfernen Sie App bei MDM-Entfernung: Stille Installation nach der Anwendung:	6040004	6.4.0.4		Datei-App 10.72 MB	Bearbeiten Einzelheiten Herunterladen
	Android Enterprise	Maps - Navigation und Navigation	Entfernen Sie App bei MDM-Entfernung: Stille Installation nach der Anwendung:		Letzte Version		App speichern	Bearbeiten Einzelheiten

Wählen Sie Alle Geräte aus	Umgebung	Benutzername	Datum eingetragen	letzte Aktivität	Modell / Marke	Aktionen
<input type="checkbox"/>	Android Enterprise	23 Diakonie Schöneberg	06/03/2019 10:40	12/03/2019 17:01	Samsung - SM-G390F	Verwalten
<input type="checkbox"/>	Android Enterprise	59 Diakonie Schöneberg	06/03/2019 14:36	12/03/2019 16:58	Samsung - SM-G390F	Verwalten
<input type="checkbox"/>	Android Enterprise	20 Diakonie Schöneberg	06/03/2019 09:58	12/03/2019 16:45	Samsung - SM-G390F	Verwalten
<input type="checkbox"/>	Android Enterprise	28 Diakonie Schöneberg	06/03/2019 10:47	12/03/2019 16:45	Samsung - SM-G390F	Verwalten

# Apps verwalten: Einführung in die MDM-Suite MobiVisor

In der unteren Hälfte können Sie die Geräte auswählen, auf die die Apps installiert/deinstalliert werden sollen

#	Umgebung	Anwendungsname	Verwaltungsoptionen	Versionscode	Versionsname	Bild	Anwendungstyp	Aktionen
<input type="checkbox"/>	Android	.snapMDA2	Entfernen Sie App bei MDM-Entfernung: Stille Installation nach der Installation	6040004	6.4.0.4		Datei-App 10.72 MB	<a href="#">Bearbeiten</a> <a href="#">Einzelheiten</a> <a href="#">Herunterladen</a>
<input type="checkbox"/>	Android Enterprise	Maps – Navigations- und Navigation	Entfernen Sie App bei MDM-Entfernung: Stille Installation nach der Installation		Letzte Version		App speichern	<a href="#">Bearbeiten</a> <a href="#">Einzelheiten</a>

<input type="checkbox"/> Wählen Sie Alle Geräte aus	Umgebung	Benutzername	Datum eingetragen	letzte Aktivität	Modell / Marke	Aktionen
<input type="checkbox"/>	Android Enterprise	23 Diakonie Schöneberg	06/03/2019 10:40	12/03/2019 17:01	Samsung - SM-G390F	<a href="#">Verwalten</a>
<input type="checkbox"/>	Android Enterprise	59 Diakonie Schöneberg	06/03/2019 14:36	12/03/2019 16:58	Samsung - SM-G390F	<a href="#">Verwalten</a>
<input type="checkbox"/>	Android Enterprise	20 Diakonie Schöneberg	06/03/2019 09:58	12/03/2019 16:45	Samsung - SM-G390F	<a href="#">Verwalten</a>
<input type="checkbox"/>	Android Enterprise	28 Diakonie Schöneberg	06/03/2019 10:47	12/03/2019 16:45	Samsung - SM-G390F	<a href="#">Verwalten</a>

# Apps verwalten: Einführung in die MDM-Suite MobiVisor

Unter Hauptmenüpunkt „Anwendungen“ → „Hinzufügen“ können Sie neue Apps entweder über einen Upload (APK) oder direkt aus dem App-Store hinzufügen und auf Ihre Geräte verteilen.

**MobiVisor** iBefehle Geräte Einstellungen Nachrichten Anwendungen Richtlinien Benutzer mnehs Hilfe Deutsch

### Neue Anwendung hinzufügen

Füllen Sie die Informationen aus und laden Sie die Datei Ihrer Anwendung auf den Server hoch, oder verwenden Sie den Sucher unten, um die Informationen der gewünschten App auf dem Markt abzurufen

Android Android Enterprise iOS Windows

Aus dem Google Play Store  
 Aus Datei

#### Suche Android-Anwendungen

Anwendungsname

App-Link (\*)

App Name (\*)

Bild URL (\*)

Beschreibung Wahlweise

Entfernen der App, wenn MDM-Anwendung entfernt wurde

**MUSTER**

# Bei Fragen, kontaktieren Sie uns gerne:

Peterssteinweg 14, 04107 Leipzig

Tel.: +49 (0) 341 21 919 447

Email: [info @ iotiq.de](mailto:info@iotiq.de)